

2004年度
主要業務推進現況



保 健 所

報 告 順 序

一般現況

2004年 主要業務 推進現況

○ 보건행정과

○ 보건지도과

○ 의 약 과

一 般 現 況

일 반 현 황

□ 직제현황(3개과 10업무담당)

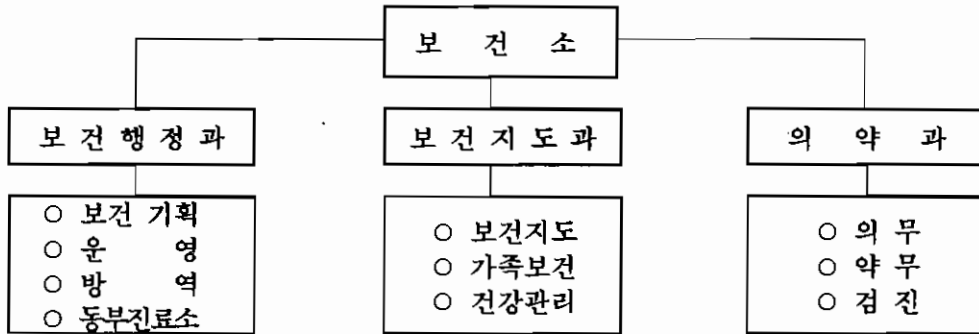

□ 업무현황

보 건 행 정 과	보건기획	보건기획 및 평가, 예산·회계, 인력·청사관리
	운 영	세입징수, 건강진단서 발급, 민원실 운영
	방 역	방역대책 수립 및 작업, AIDS관리, 급만성전염병관리
	동부진료소	일차진료과, 한방과, 영유아·모성
보 건 지 도 과	보건지도	모자보건, 구강보건, 진료 과 운영, 예방접종, 시력조기검진, 미숙아의료비지원
	가족보건	방문보건, 정신보건, 희귀난치성의료비지원
	건강관리	건강증진, 보건교육, 암 검진, 지역보건의료계획
의 약 과	의 무	의료업소 관리
	약 무	약 업소 관리
	검 진	임상병리검사, 방사선촬영, 건강검진, 물리치료

□ 직원현황

과 별	계	행정	보건	의무	약무	간호	의료기술	기능직	계약직
계	71	7	7	2	4	21	10	13	7
보건행정과	30	7	3	1	-	4	-	13	2
보건지도과	24	-	2	1	-	17	-	-	4
의약과	17	-	2	-	4	-	10	-	1

□ 차량 및 장비현황

○ 차량

(단위:대)

총 계	승용차	구급차	승합차	방역차
8	2	1	3	2

○ 방역장비

(단위:대)

총 계	연막기			분무기			
	소계	400호	150호	소계	고압동력	배부식동력	수동식
19	6	1	5	13	2	7	4

○ 의료장비

(단위:종)

총 계	검사장비	방사선장비	내·치과, 물리치료실
81	간염검사기 1 에이즈검사기 1 혈액분석기 1 등 37	X-선 발생장치 1 X-선 간접촬영기 1 등 12	혈압기 1 유니트 1 간섭파치료기 1 등 32

□ 의약업소 현황

○ 의료업소

(단위:개소)

계	병원	의원	치과의원	한의원	안경업소	치과기공소	의료유사업소
587	9	150	170	134	71	40	13

○ 약업소

(단위:개소)

계	약국	도매업소	의료용구	한약업사	약업사
573	193	13	360	6	1

□ 2004년 세입·세출 예산현황

○ 세입예산

(단위 : 천원)

장	관	항	목	목표액	수입액	비고(%)
계				305,852	279,129	91.3
세외수입	경상적세외수입	수수료수입	기타수수료	285,772	254,395	89.0
		이자수입	공공예금 이자수입	100	-	-
			사용료수입	주차장사용료	6,480	8,055
	임시적세외수입	잡수입	약사법위반 (과징금)	12,000	11,850	98.8
			의료법위반 (과태료)	1,500	4,675	312
			기타잡수입	-	154	-

○ 세출예산

(단위 : 천원)

항목	구분	예산액	집행액
	총계	4,945,200	3,683,373
보건관리	계	4,053,680	3,132,459
	경상예산	3,850,294	2,987,487
	사업예산	203,386	144,972
보건지도	계	569,131	294,664
	경상예산	46,318	23,951
	사업예산	522,813	270,713
의약관리	계	322,389	256,250
	경상예산	32,585	18,298
	사업예산	289,804	237,952

主要業務 推進現況

主要業務推進現況

保健行政課

보건행정과 주요업무 추진현황

□ 세외수입 및 민원처리

○ 세 외 수 입

(단위:천원,2004.10.31)

구 분	목 표	실 적	진도율 (%)	비 고
계	305,852	279,129	91.3	
진 료 비	259,311	233,977	90.2	
예 방 접 종 비	17,689	14,969	84.5	
간 염 검 사 비	5,265	4,781	90.8	
항 결 핵 제	810	668	82.4	
임산부·영유아 검 진 비	249	-	-	
치아홈메우기	2,448	-	-	
주차장수입	6,480	8,055	124.3	
이자수입	100	-	-	
기타잡수입	-	154		
의료·약사법과징금	13,500	16,525	122.4	

○ 민 원 처 리

(단위:건, 2004.10.31)

구 분	2004년			비 고
	목 표	실 적	진도율(%)	
계	10,000	14,541	145.4	
건강진단결과서	8,000	12,008	150.1	
건강진단서	2,000	2,533	126.6	

□ 방역사업

전염병의 발생과 유행을 예방하여 국민의 건강을 증진시키고 쾌적한 생활환경을 조성함으로써 삶의 질 향상을 도모코자 함

○ 추진 현황

- 방역취약지역 등 분무, 연막소독
- 홍제천, 고궁연못 등 유충구제
- 상·하반기 바퀴구제
- 하절기 비상방역근무
- 수해지역 특별방역소독

○ 추진계획 및 실적

- 차량연막소독(6.1~9.30)
 - 소독지역 : 관내 전지역(수풀지역 중심)
 - 실적 : 86회/80회(107.5%)
- 취약지역 분무소독(살균 : 연중, 살충 : 5월~10월)
 - 소독지역 : 방역취약지역 19개동 38개통 및 민원신고지역
 - 실적 : 분무살균소독 : 1,940회, 211만㎡/200만㎡(105.5%)
분무살충소독 : 1,098회, 299만㎡/260만㎡(115%)
- 유충구제소독(5.1~10.30)
 - 소독지역 : 홍제천, 고궁연못, 지하철 집수정 등
 - 실적 : 161만㎡/45만㎡(357.7%)
- 바퀴구제(연 2회 - 상반기/하반기)
 - 소독지역 : 경로당, 사회복지시설, 유아원, 쪽방 등
 - 실적 : 2회/2회(100%)
- 하절기 비상방역 근무
 - 기간 : 2004. 5. 1 ~ 10. 31.
 - 인원 : 1개반 6명(의사, 간호사, 검사요원, 위생원, 운전원, 행정요원)

□ 에이즈 예방 및 감염자 관리

에이즈 홍보를 지속적으로 실시하며, 감염위험 군을 위한 검진을 강화하고 발견된 감염 자에 대한 주기적인 상담 및 면역검사 등 건강관리와 지원으로 에이즈 확산을 최소화 함.

- 추진현황
 - 에이즈 예방홍보
 - 에이즈 검사
 - 감염자 관리
- 추진계획 및 실적
 - 에이즈 홍보용 리후렛 제작·배포 : 10,000매
(구청 민원실, 동사무소, 각급 학교, 집단급식소 등에 배포)
 - 구청홈페이지 에이즈 관련 내용 홍보
 - 에이즈 홍보 판넬 전시 1회
 - 일시 : 2004.4.8~4.13일까지
 - 장소 : 종각 지하철역
 - 에이즈 예방홍보 캠페인 3회
 - 일시 : 2004.6.26 / 9.22 / 10.6.
 - 장소 : 마로니에 공원, 종묘공원
 - 에이즈 검사 : 1,883건(감염자 5명 발견)
 - 감염자 관리 : 42명(최초등록 : 종로구 27명, 타지역 전입 15명)
 - 감염경로

계	성 집 축			수혈혈액 제 제	수직감염	기 타
	소 계	이 성	동 성			
42	40	13	27			2

· 연령별 감염자 수

계	0~10	11~20	21~30	31~40	41~50	51~60	61~70
42	-	-	5	21	12	4	-

□ 결핵관리 사업

선진국은 물론 개발도상국보다도 높은 유병률을 보이고 있는 만성전염성질환인 결핵을 조기 퇴치하기 위하여 결핵예방접종과 엑스선 검진을 통한 환자 조기발견 및 환자의 등록관리와 치료로 주민의 보건향상에 기여하고자 함

1. 결핵환자 등록 현황

- X-선촬영 : 2,294명
- 객담 검사 : 679명
- 요 치료자 : 55명(양성 24, 음성 31)
- 요 관찰자 : 53명

2. 결핵(B.C.G)예방접종

- 기 간 : 2004. 4. 20 ~ 4. 30
- 추진실적 : 관내 16개 초등학교1학년생 1,712명 중 비시지 무반혼자 115명
- 접종방법 : 각 학교에 출장접종(의사1명, 간호사1명)
- 수 수 료 : 무료 (정부보조사업)

3. 학생 및 주민 무료 결핵 특수검진

- 주민 결핵 특수검진
 - 일 시 : 연중실시
 - 대 상 : 전 구민 및 창신, 송인동 등의 취약지역 거주자
 - 검진방법 : 동부진료소에 매주(화, 목)오전10:00차량대기→보건소로 이동→엑스선검진 및 객담검사, 기초체력검사(혈압, 비만도 등)
 - 홍 보 : 종로사랑 및 홈페이지에 안내문 게재
 - 추진실적 : 197명
- 학생이동검진

학생건강검진대상에서 누락되는 고등학교 2학년생의 결핵 발생률이 증가함에 따라 고등학교 2학년생 모두에게 결핵검진 실시

- 일 시 : 2004. 3 ~ 10월
- 대 상 : 경기상고 외 13개교 2학년생 5,350명
- 검진방법 : 대한결핵협회 X-선 이동 검진차 이용
- 검진결과 유증상자 : 보건소 및 병·의원 치료조치
- 추진실적 : 5,046명

4. 결핵정보 감시체계 운영

전국적으로 연결된 인터넷 정보망을 통하여 각 지역에 거주하고 있는 결핵환자의 현황을 파악하고 환자 이동시에도 환자에 대한 관리현황을 신속히 파악하여 지속적인 관리를 도모하고 결핵 발생을 및 유병을 등의 질병에 관한 자료를 통계화하여 질병의 최신동향을 파악하고자 함

- 법적근거 : 결핵예방법 제20조(신고의무)
- 보고대상 : 공공기관 및 민간의료기관에서 결핵환자로 진단된 자
- 보고체계 : 민간 병·의원→보건소장→대한결핵협회
- 등록실적 : 보건소 : 58명, 병·의원 : 564명

성병 및 기타(한센병)관리사업

성병감염자 및 한센병 환자의 발생 예방과 감염자들에 대한 치료 및 관리를 함으로써 개인의 건강은 물론 타인에게 전파를 미연에 방지하여 주민의 건강증진을 도모하기 위함

1. 2004년도 피부병(한센병 등) 무료 이동검진

- 목 표 : 80명
- 일 시 : 2004. 7. 13(09:00~17:00)
- 대 상 : 관내 전 주민 피부병 환자

- 장 소 : 동부진료소 보건교육실
- 검진반 : 한센병 협회 소속 전문의사 외 2명
- 실 적 : 107명

□ B형간염 수직감염 예방사업

수직감염으로 인한 B형간염의 신환발생 예방과 만성화율 감소 및 퇴치를 위함

- 추진방향
 - B형간염 항원 양성산모의 등록관리를 통한 완전 접종률 달성
 - 보험급여범위에 제외된 비용을 국가가 부담하여 접근성 향상
- 대 상 : B형 간염 표면항원(HBsAg) 양성 산모 및 출생아
- 사 업 비 : 4,117천원(국비 50%, 시비 25%, 구비 25%)
- 지원기간 : 2004. 1~ 12월
- 지원방법 : 접종의료기관의 신청에 의해 30일 이내 지급
- 추진실적 : 59건/1,484천원

主要業務推進現況

保健指導課

보건지도과 주요업무 추진현황

□ 모자보건사업

1. 임신부 건강관리

임산부의 산전·산후·분만관리를 체계적으로 실시하여 모성의 건강 증진을 도모

- 추진기간 : 2004. 1 ~ 12월
- 사업목표 : 등록 150명
- 사업내용
 - 산전관리 : 임신신고, 임신부관리, 고 위험 임부관리
태아 선천성기형 선별검사 및 풍진항체검사 등
 - 분만관리 : 출산과 분만준비에 관한 보건교육 실시로 안전분만 유도
 - 산후관리 : 분만 후 전화 등을 이용하여 건강이상 유무확인
신생아 선천성대사이상검사 실시 안내
영유아 등록 관리에 대한 상담 및 교육
- 추진실적(2004.10.31현재)
 - 임신부 등록관리 : 125명
 - 태아 선천성기형 선별검사 : 66명
 - 풍진항체 검사 : 70명

2. 영유아 건강관리

성장단계별로 적절한 시기에 보건지도 및 의료서비스를 제공하여 영유아 기초건강 확보

- 추진기간 : 2004. 1 ~ 12월
- 사업목표 : 등록 950명

○ 사업내용

- 등록관리 : 출생아 축하 엽서 발송, 보건소 이용안내 및 등록관리 지도, 저 체중아 등 의사가 필요하다고 인정하는 영유아에게 영양제 공급

- 건강진단 실시

- 치아관리 : 18개월, 3세, 6세 달한 영유아
- 시력관리 : 만4세이상 자에 대한 시력측정으로 약시 등 조기교정 유도
- 선천성대사이상검사(2개 항목) 실시

- 미숙아 의료비 지원

○ 추진실적(2004.10.31현재)

- 영유아 등록관리 : 850명
- 기초예방접종 : 4,043명
(DTaP 1,400명, 소아마비 1,200명 MMR 920명, B형간염 523명)

3. 선천성대사이상 검사

선천성대사이상의 원인을 조기에 발견 치료함으로써 정신지체아 발생을 사전에 예방하여 인구자질 향상과 모자보건 향상에 기여

- 추진기간 : 2004. 1 ~ 12월
- 사업목표 : 1,815명
- 사업내용
 - 발생빈도가 높은 2종(페닐케톤뇨증, 갑상선기능저하증)의 검사실시
 - 검사결과 환아로 판명된 생활이 곤란한 환아 치료비 지원
 - 적기검사, 신속한 검사결과 통보로 환아 관리 철저
 - 검사단가 : 1인당 9,500원
 - 채혈기관은 전국 보건소, 병·의원, 소아과 등 진료기관, 검사기관
- 사업비 : 17,243천원(국비 40%, 시비 30%, 구비 30%)
- 추진실적(2004.10.31현재) : 1,454명 13,813천원

4. 취학 전 아동 조기 시력검진사업

관내 취학 전 만4-6세 아동에게 안과적 집단검진 실시로 전 인구의 2-5%나 되는 약시 등의 시력이상을 조기발견, 치료를 통하여 평생동안 좋은 시력을 유지할 수 있도록 도와줌으로써 어린이의 신체적, 정신적, 사회적 발달을 도모하기 위함

- 추진기간 : 2004. 4 ~ 11월
- 사업목표 : 관내 구립, 민간어린이집 35개소 1,200명
- 사업내용
 - 사업 설명회를 통하여 어린이집 원장 및 보육원선생님으로 하여금 조기시력 검진의 중요성을 인식시키고 각 가정으로 조사표 배부하여 1차 시력검진
 - 1차 검사 후 일정표에 의거 2차 검사
 - 2차 검사 후 이상자에게 정밀검사 의뢰지 발급, 소아안과전문의에게 의뢰
 - 정밀검사 후 정밀검사의뢰지 한국실명예방재단에 송부
 - 저소득층 자녀 수술 필요시 한국실명예방재단과 연계
- 추진실적(2004.10.31현재)
 - 어린이집 35개소(1차검진 1,205명, 2차검진 41명, 정밀검사 18명)

5. 보육시설 아동 건강검진 사업(특화사업)

취학 전 아동을 대상으로 건강검진을 실시함으로써 질병의 건강위험요인을 조기발견·치료하여 아동의 건강한 성장발달 및 건강증진을 도모

- 추진기간 : 2004. 4 ~ 11월
- 사업목표 : 관내 보육시설(구립, 민간어린이집, 유치원)아동 중 만4세 이상 1,500명
- 사업내용
 - 취학 전 아동에게 필요한 전반적인 건강검진 실시

- 신체계측 : 키, 몸무게, 비만도
- 시력검진 : 그림시력표 검사(1차), 진용한 시력표 검사(2차)
- 구강검진 : 위생상태, 치아우식증 유무, 부정교합, 6세 구치유무
- 소변검사 : 요당, 요단백
- 검진 팀 구성 : 의사2명(소아과, 치과의사), 간호사3명, 행정요원2명
- 추진실적(2004.10.31현재) : 36개소 1,748명
(구립 20개소 1,138명, 사립 15개소 539명, 유치원 1개소 71명)

6. 취학 전 아동 눈높이 성교육(특수사업)

유아기 어린이들에게 올바른 성교육을 통하여 성에 대한 올바른 인식과 역할을 배우도록 하고 아울러 성폭력에 대응하는 능력을 키우도록 함

- 추진기간 : 2004. 4 ~ 11월
- 사업목표 : 관내보육시설(구립,민간어린이집,유치원)아동1,000명
- 사업내용
 - 관내 보육시설 공문 발송하여 희망 수요조사 실시
 - 희망하는 시설에 성교육 전문강사 현지 출장 교육
 - 교육방법 : 강의 및 비디오상영, 문답식 강의
 - 교육담당 : 성교육 전문교육이수 간호사 2명 활용
- 추진실적(2004.10.31현재) : 22개소/1,286명

□ 건강증진사업

1. 금연교육

흡연의 폐해를 주민들에게 집중적으로 홍보하여 흡연으로 인한 각종 피해를 사전에 예방하고 금연의 필요성을 인식하게 하여 금연 분위기를 조성하고 건강생활을 실천하도록 하기 위함

- 추진기간 : 2004. 1 ~ 12월
- 사업목표 : 2,800명
- 사업내용
 - 지역주민 금연교육 : 집단 및 직장교육
 - 청소년 금연교실 운영(흡연예방시범학교 운영 실시)
 - 금연 캠페인 실시
 - 홍보물 제작 배부
 - 대중매체를 통한 홍보
- 사업비 : 494만원(국비 50%, 구비 50%)
- 사업실적(2004.10.31현재) : 13회/2,206명

2. 금연관련 지도 점검

국민건강증진법 등 금연관련법규의 이행실태를 점검하고 금연에 대한 사회적 분위기를 조성하며 건강생활을 실천하도록 하기 위함

- 추진기간 : 2004. 1 ~ 12월
- 대상시설 : 공중이용시설 1,816개소, 담배자판기 27개소 등
- 사업내용
 - 공중이용시설의 금연, 흡연구역 지정 및 운영실태
 - 청소년에게 담배판매 행위 실태
 - 담배자판기 설치 및 운영실태
 - 흡연구역에서의 흡연행위
 - 기타 국민건강증진법령의 담배관련 법규 준수 여부
- 관련법령 : 국민건강증진법 제9조 같은 법 시행규칙 제6조 등
- 사업실적(2004.10.31현재)
 - 공중이용시설 운영실태 점검 : 880개소
 - 자율점검표 및 관련규정 제작 배부 : 1,000부
 - 담배자동 판매기 성인인증장치 부착 여부 지도점검 : 19개소

3. 치아 흠 메우기 사업

치아우식증이 많이 발생하는 연령층인 초등학교 아동들의 구치(어금니)교합면의 흠을 치아우식증이 발생하기 이전에 치과용 재료(실란트)로 메워줌으로써 치아우식증을 예방하고자 함

- 추진기간 : 2004. 1 ~ 2월
- 사업목표 : 192명 576개치아
- 대 상 자 : 초등학교 1-2학년아동으로 저소득 자녀
- 대상치아 : 치아우식증이 발생하지 아니한 영구치의 교합면
(제1대 구치를 우선으로 한다)으로 1인 4개이내
- 시술단가 : 개당 4,000원
- 사 업 비 : 2,304천원(국비 50%, 시비 25%, 구비 25%)
- 사업실적(2004.10.31현재) : 115명 240개 치아 960천원

4. 노인 의치 보철 사업

치아가 결손 되어 의치보철이 절실한 실정이나 경제적 이유로 이를 장착하지 못하는 기초생활보장 수급 노인들을 대상으로 의치보철을 보급하여 건강을 증진시키고자 함

- 추진기간 : 2004. 1 ~ 2월
- 사업목표 : 전부의치 30명, 부분의치 10명
- 대 상 자 : 65세 이상 기초생활수급대상 노인
- 시술단가 : 전부의치 1약당 60만원, 부분의치 1약당 95만원
- 사 업 비 : 55,000천원(국비 50%, 시비 25%, 구비 25%)
- 사업실적(2004.10.31현재)
 - 전부의치 17명/22약, 부분의치 15명/20약 41,700천원

환자진료

구 분	계		일차진료과, 치과		일차진료과(동부진료소)		한방과	
	실인원	연인원	실인원	연인원	실인원	연인원	실인원	연인원
계	62,124	677,288	33,287	348,848	23,956	317,931	4,881	10,509
의료보호	2,784	39,206	1,583	18,137	1,031	20,729	170	340
의료보험	59,340	638,082	31,704	330,711	22,925	297,202	4,711	10,169

 방문보건 사업

지역사회 내 건강취약 대상자에 대하여 찾아가는 보건의료 서비스를 제공함으로써 구민의 건강관리증진에 기여코자 함

- 추진기간 : 2004. 1 ~ 12월
- 사업대상 : 1,671가구/ 2,365명
- 사업내용
 - 방문간호 : 기초생활보장수급권자 및 저소득주민 가정 방문하여 기초 건강 점검, 상담, 애로사항 해소 및 연계(복지, 행정, 전문의료기관)
 - 방문진료 : 방문간호대상자 중 거동불편자 가정방문 진료(의사, 간호사)
 - 순회진료 : 관내 27개 경로당, 종로종합사회복지관, 양로원의 65세 이상 어르신 및 저소득 지역주민을 대상으로 의료팀을 구성 주2회(화, 금) 순회진료 실시
 - 일반진료(월1회 한방진료), 검사(노, 혈당검사), 혈압측정, 건강상담, 보건교육

○ 사업목표 및 실적(2004.10.31현재) (단위 : 명)

사업명	목 표	실 적	비 고
방문간호	2,700	2,943	
방문진료	450	461	
순회진료	2,200	72회/2,169	경로당 : 64회/1,985 양로원 : 2회/90 복지관 : 6회/94

○ 사 업 비 : 18,408천원

□ 회귀·난치성질환자 의료비 지원

평생 치료를 받아야만 하는 저소득 회귀·난치성질환자의 본인 부담금 지원으로 의료비를 경감시켜줌으로써 삶의 질 향상에 기여

- 추진기간 : 2004. 1 ~ 12월
- 사업대상 : 11종 회귀·난치성 질환자 중 저소득 주민
(만성신부전증 투석, 근육병, 혈우병, 고셔병, 베체트병, 크론병, 아밀로이드증, 다발성경화증, 유전성 운동 실조증, 부신백질 영양장애, 파브리병)
- 지원자 현황 : 48명(만성신부전투석 37, 혈우병 5, 근육병 3, 베체트 3)
- 사업비 : 161,424천원
- 집행액 : 137,793천원(2004.10.31현재)

□ 정신보건사업

만성 정신장애인을 위한 재활 프로그램 운영과 지원으로 사회적응능력을 향상시켜 정신 장애인과 그 가족의 고통을 덜어드리고자 함

- 추진기간 : 2004. 1~ 12월
- 사업대상 : 보건소 정신장애 등록질환자 58명
- 사업내용
강북 정신보건센터와 연계 상담 및 재활 프로그램 주 1회(수) 실시
- 프로그램 추진실적(2004.10.31현재) : 37회 296명
- 사업비 : 2,400천원

□ 중년여성 무료 골다공증 검사

폐경기 여성의 건강관리에 도움이 될 수 있도록 40세 이상 여성에게 골다공증검사 실시

- 추진기간 : 2004. 1 ~ 12월
- 사업대상 : 관내 40세 이상 중년여성(저소득주민 우선 실시)
- 사업목표 : 100명
- 추진실적 : 100명
- 추진방법 : 지정병원 의뢰 검진(이대동대문병원, 한국의학연구소, 세란병원)
- 사업비 : 2,500천원

□ **만성질환자 관리사업**

- **관절염교실, 고혈압교실, 당뇨교실, 치매건강강좌**

현대인들에게 증가하고 있는 만성퇴행성질환에 대한 이해를 돕고, 식생활의 변화, 운동, 스트레스를 관리함으로써, 스스로 건강을 관리할 수 있는 능력 향상으로 삶의 질 향상에 기여

- 추진기간 : 2004. 1월 ~ 12월
- 사업대상 : 각 사업 대상자 중 희망자
- 사업내용 : 만성질환을 앓고 있는 구민의 건강교실 운영
 - 관절염교실(수중운동포함)
 - 고혈압교실
 - 당뇨교실
 - 치매건강강좌
- 추진방법 : 연중 계획에 의거 전문강사 및 의료기관 연계 실시
(대한류마티스건강전문학회, 중앙대병원, 가톨릭대 교수, 국립의료원, 적십자병원의료팀 등)
- 추진실적(2004.10.31현재) (단위 : 명)

고혈압교실	당뇨교실	관절염교실	수중운동	치매건강강좌
3회/124명	4회/160	6회/201명	12회/221명	1회/62명

- 사업비 : 5,270 천원

□ 치매상담센터 운영

많은 부담과 고통을 겪고 있는 치매가족에 대한 경제적, 정서적 지원 및 치매에 관한 올바른 정보를 제공하여 주민복지 증진에 도움이 되고자 함

- 추진기간 : 2004. 1월 ~ 12월
- 사업대상 : 치매환자 및 가족
- 추진내용 : 치매환자 등록관리(상담, 전문요양시설 연계, 홍보, 물품지원)
- 추진실적(2004.10.31현재)
 - 치매예방 홍보물 제작 : 5,000부
 - 등록 및 상담 : 80명
 - 치매물품 지원(신원확인 팔찌, 일회용기저귀, 식사용앞치마) : 62명
 - 치매건강 강좌 : 1회
- 사업비 : 3,300천원

□ 예방접종 사업

전염병 예방에 가장 효과적인 인공 면역을 획득하기 위하여 적기에 안전한 예방접종을 실시함으로써 구민 건강증진에 기여 함

- 추진기간 : 2004. 1월 ~ 12월
- 접종종류 : 5종(일본뇌염, 장티푸스, 인플루엔자, B형간염, 유행성출혈열)
- 접종목표 : 20,000명
- 추진실적(2004.10.31현재)
 - 일본뇌염 1,942명, 장티푸스 320명, B형간염 2,608명
 - 유행성출혈열 37명

主要業務推進現況

醫 藥 課

의약과 주요업무 추진현황

□ 의·약업소 지도점검

보건의료제도 등 사회 환경변화에 맞추어 기존의 지도, 점검 방식을 개선하여 의·약 업소의 자율관리 능력을 신장시켜 보다 건전한 의·약업 환경을 조성하고자 함.

○ 추진 방법

- 전 업소 연1회 자율점검(정기지도점검),
- 진정, 고발 등 문제업소 및 자율점검 불성실 업소(수시지도점검)

○ 추진 실적(2004.10.31현재)

- 의료업소 자율지도 실적(103%)

계	병원	의원	치과의원	한의원	기타 의료업소 등
608	14	160	170	138	126

- 약 업소 자율지도 실적(93.8%)

계	약국	의료용구	도매상	기타 약업소 등
544	224	301	11	8

- 의·약 업소 행정처분실적

구분	시정 및 경고	업무정지	과태료	영업소폐쇄	사용중지명령	고발
의료업소	11	1	2		2	6
약 업 소	3	4	1	1		3

□ 취약계층 의료지원 제고

경제 불황으로 한층 어려움을 겪고 있는 취약계층을 위하여 의료봉사단의 활성화로 개인 건강수준 및 자기건강 관리능력을 향상시키고자 함.

○ 추진개요

- 목표 : 의료봉사 활동 등의 지원 및 고취
- 기간 : 2004년 1월 ~ 12월
- 방법 : 보건소 및 의료봉사단 등의 무료진료 사업 지원

○ 추진실적

- 2003. 9. 26 의료봉사단 발족
- 2004. 1~7 한방무료진료(한의사 3명 참석, 46명 진료 및 상담)
- 2004. 3. 17 관절염 환자 무료시술 받을 수 있도록
이대동대문병원과 연계시켜줌(환자 : 방순정, 82세)
- 2004. 3~9 치과의사회 무료틀니 사업을 추진하는 데 있어
보건소에서 기초건강검진 및 구강검진을 받고, 시술대상자를
선정할 수 있도록 사업을 지원함.(검진대상자 115명, 19개동
41명 검진을 받음. 1명 보철 시술 받음)
- 2004. 9. 10 청운양로원 입소 어르신 순회진료지원(45명진료)
- 2004. 10. 8 종로구 한의사회 의료봉사지원(280명 진료,
투약 및 침, 부항 등 장소 : 종로 구민회관 1층)
- 2004. 10. 21 종로구 의료봉사단 의료지원
(117명 진료, 장소 : 종로 1·2·3·4가동사무소)

□ 마약류 오·남용 예방사업

최근 신종 마약들이 국내에 밀반입 유통되어 사회문제가 되고 있는 바, 마약류 오·남용에 의한 피해에 대하여 사회단체와 연계하여 지속적인 홍보활동을 전개함으로써 마약류에 대한 올바른 판단 및 국민 건강 증진에 기여코자 함.

○ 추진내용

- 가두캠페인 및 마약류 오남용 예방 정보 제공 - 연3회 실시
- 마약퇴치 범국민운동 포스터 공모전 및 전시회
(서울 종로 청년회의소 소속 마약류 명예지도원 주관으로 실시)

○ 추진실적

- 2004.3.29 대동 정보 산업 고등학교 마약류 오남용 예방 교육
(대상 1,201명)
- 2004.4.3 서울사대 부속 여중 마약류 오남용 예방 교육 (대상 532명)
- 2004.5.4 종로 청년회의소에 종로구 후원기관 명칭 사용 승인
- 2004.5.10 종로 청년회의소에 사회단체 임의보조금 지급(금액200만원)
- 2004.6.14~6.19 마약류 오남용 예방 캐릭터 공모전
- 2004.6.26 마약류 퇴치 캠페인 실시(대상 1,000명)
- 2004. 7.10 마약류 퇴치 캐릭터 공모 수상작 시상, 전시
마약류 퇴치 캠페인 실시 (대상 3,500명)
- 2004. 9.22 마약류 퇴치 캠페인 실시
(홍보전단 2,000매, 홍보휴지1,500개 배포)

□ 건강 100세 지킴이

건강에 대한 관심이 높아짐에 따라 보건소의 최신검사장비를 이용하여 만성 퇴행성질환의 예방과 관리를 위한 기초건강검진을 실시함으로써 지역 주민들의 건강과 삶의 질을 높여 의료복지 향상에 기여코자 함.

- 추진내용
 - 검진비용 : 보건소의 방문당 수가 총액(현재 3,610원)
 - 검진방법 : 보건소 내소검진 실시(350명)
- 검사항목 : 체위검사 외 30여 항목
- 추진실적 : 386명(110%)(2004.10.31현재)

□ 국민건강보험공단 건강검진

건강에 대한 관심이 높아짐에 따라 최신 검사장비를 이용한 질병의 조기발견 및 조기치료로 국민의료비 절감과 사전예방으로 국민건강수준의 향상에 기여하고자 함

- 추진내용
 - 대상 : 직장가입자(근로자, 공무원, 교직원), 지역가입자 및 직장피부양자 중 40세 이상자와 짝수년도 출생자 실시(1,200명)
- 추진기간
 - 1차건강검진 : 2004. 12. 31까지
 - 2차건강검진 : 2005. 01. 31까지
- 검사항목 : 체외검사 외 20항목(구강검진 포함)
- 추진실적 : 총1,104명(92%)(2004.10.31현재)

□ 의료장비 현대화

우리 국민들이 쾌적한 환경에서 저렴한 비용으로 편리하고 정확한 검사를 받을 수 있게 노후화 된 검사장비등을 교체 및 신규구입하여 지역주민들에게 고품질의 의료서비스를 제공하고자 함.

○ 추진내용

- 사업대상 : 에이즈검사기, 혈액검사기, 헤모글로빈검사기
- 사업기간 : 2004. 4 ~ 6월
- 사업비 : 147백만원

○ 추진실적

- 혈액분석기 : 2004. 10월 구매설치완료(74,800천원)
- 에이즈검사기 : 2004. 8월 구매설치완료(59,500천원)
- 헤모글로빈검사기 : 2004. 8월 심전도기로 예산 변경하여 구매설치 완료 (4,950천원)