

제156회(정례회)

# 서울특별시종로구의회 시민행정위원회회의록

서울특별시종로구의회사무국

피감사부서 보건소·감사담당관

일 시 2005년12월1일(목) 10시03분

장 소 시민행정위원회실

2005年 韓國區議會 第156回 定例會  
市民行政委員會 報告資料

## 2005年度 主要業務推進現況



종로

# 保 健 所

# 報 告 順 序

|  |    |
|--|----|
| <input type="checkbox"/> 一般現況 .....      | 1  |
| <input type="checkbox"/> 2005年 主要業務 推進現況 |    |
| ○ 보건행정과 .....                            | 9  |
| ○ 보건지도과 .....                            | 17 |
| ○ 의 약 과 .....                            | 27 |

# 一 般 現 況

# 일 반 현 황

## □ 직제현황(3개과 10업무담당)

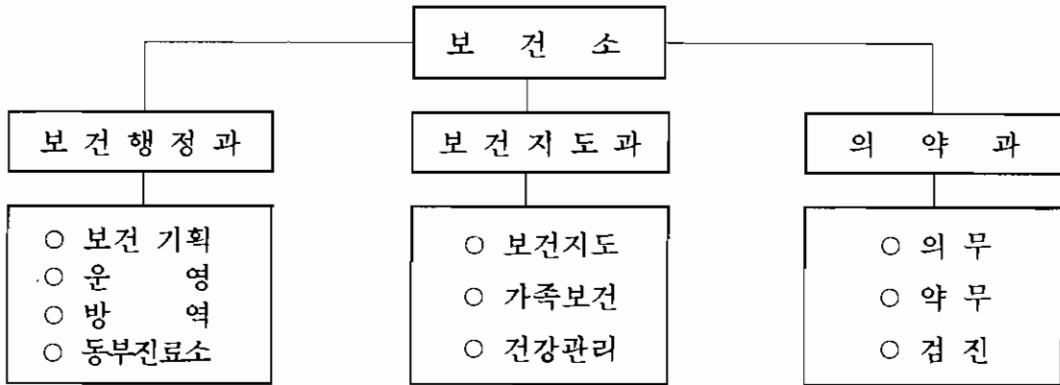

## □ 업무현황

|                   |       |  |
|-------------------|-------|--|
| 보건<br>행정<br>과     | 보건기획  | 보건기획 및 평가, 예산·회계, 인력·청사관리                        |
|                   | 운 영   | 세입징수, 건강진단서 발급, 민원실 운영                           |
|                   | 방 역   | 방역대책 수립 및 작업, AIDS관리, 급만성전염병관리                   |
|                   | 동부진료소 | 일차진료과, 한방과, 영유아·모성                               |
| 보건<br>지<br>도<br>과 | 보건지도  | 모자보건, 구강보건, 진료 과 운영, 예방접종, 취학전아동조기시력검진, 미숙아의료비지원 |
|                   | 가족보건  | 방문보건, 정신보건, 희귀난치성의료비지원                           |
|                   | 건강관리  | 지역보건의료계획, 건강증진, 암 검진 및 치료비지원                     |
| 의<br>약<br>과       | 의 무   | 의료업소 관리  |
|                   | 약 무   | 약 업소 관리  |
|                   | 검 진   | 임상병리검사, 방사선촬영, 건강검진, 물리치료                        |

## □ 직원현황

| 과 별   | 계  | 행정 | 보건 | 의무 | 약무 | 간호 | 의료기술 | 기능직 | 계약직 |
|-------|----|----|----|----|----|----|------|-----|-----|
| 계     | 73 | 7  | 7  | 2  | 5  | 21 | 11   | 13  | 7   |
| 보건행정과 | 30 | 7  | 3  | 1  | -  | 4  | -    | 13  | 2   |
| 보건지도과 | 24 | -  | 2  | 1  | -  | 17 | -    | -   | 4   |
| 의약과   | 19 | -  | 2  | -  | 5  | -  | 11   | -   | 1   |

## □ 차량 및 장비현황

### ○ 차량

(단위:대)

| 총 계 | 승용차 | 구급차 | 승합차 | 방역차 |
|-----|-----|-----|-----|-----|
| 8   | 2   | 1   | 3   | 2   |

### ○ 방역장비

(단위:대)

| 총 계 | 연막기 |      |      | 분무기 |      |       |     |
|-----|-----|------|------|-----|------|-------|-----|
|     | 소계  | 400호 | 150호 | 소계  | 고압동력 | 배부식동력 | 수동식 |
| 19  | 6   | 1    | 5    | 13  | 2    | 7     | 4   |

### ○ 의료장비

(단위:종)

| 총 계 | 검사장비                 | 방사선장비                     | 물리치료실      |
|-----|----------------------|---------------------------|------------|
| 72  | 에이즈검사기 등28<br>혈액분석기기 | X-선 발생장치 등12<br>X-선 간접촬영기 | 간섭파치료기 등32 |

## □ 의약업소 현황

### ○ 의료업소

(단위:개소)

| 계   | 병원 | 의원  | 치과의원 | 한의원 | 안경업소 | 치과기공소 | 의료유사업소 |
|-----|----|-----|------|-----|------|-------|--------|
| 589 | 9  | 150 | 173  | 132 | 75   | 39    | 11     |

### ○ 약업소

(단위:개소)

| 계   | 약국  | 도매업소 | 의료용구 | 한약업사 | 약업사 |
|-----|-----|------|------|------|-----|
| 556 | 192 | 14   | 345  | 4    | 1   |

□ 2005년 세입·세출 예산현황

○ 세입예산

(단위 : 천원)

| 장    | 관       | 항     | 목              | 목표액     | 수입액     | 비고(%) |
|------|---------|-------|----------------|---------|---------|-------|
| 계    |         |       |                | 280,175 | 351,465 | 125.4 |
| 세외수입 | 경상적세외수입 | 수수료수입 | 기타수수료          | 258,675 | 290,495 | 112.3 |
|      |         | 이자수입  | 공공예금<br>이자수입   | 20      | -       | -     |
|      |         |       | 사업수입           | 주차요금수입  | 6,480   | 8,055 |
|      | 임시적세외수입 | 잡수입   | 약사법위반<br>(과징금) | 12,000  | 32,000  | 266.6 |
|      |         |       | 의료법위반<br>(과태료) | 3,000   | 15,000  | 500   |
|      |         |       | 기타잡수입          | -       | 5,915   | -     |

○ 세출예산

(단위 : 천원)

| 항목   | 구분   | 예산액       | 집행액       |
|------|------|-----------|-----------|
|      | 총계   |           | 5,985,455 |
| 보건관리 | 계    | 4,689,499 | 3,576,400 |
|      | 경상예산 | 4,031,400 | 3,278,369 |
|      | 사업예산 | 658,099   | 298,031   |
| 보건지도 | 계    | 1,106,727 | 498,811   |
|      | 경상예산 | 131,941   | 73,625    |
|      | 사업예산 | 974,786   | 425,186   |
| 의약관리 | 계    | 189,229   | 139,420   |
|      | 경상예산 | 36,434    | 17,687    |
|      | 사업예산 | 152,795   | 121,733   |

# 主要業務 推進現況

# 主要業務推進現況

保健行政課

# 1. 보건소 환경개선 리모델링

사무실 노후공간을 효율적으로 활용하고 건강증진센터·진료실 확충 또는 재배치 등 환경개선 리모델링을 실시하여 수준 높은 의료 서비스를 제공하고자 함

## □ 사업개요

- 규 모 : 3,440.90㎡(지하2층, 지상4층, '92년도 건물)
- 사업기간 : 2005.3.1 ~ 11.30(9개월)
- 공사기간 : 2005.8.23~ 11.30(100일)
- 주요 공사내용
  - 각 진료실 통합배치 및 민원인 대기실 공간 확충 (2층)
  - 체력측정실 및 건강증진센터 확충, 보건건강자료실, 교육실설치 (3층)
  - 기타 기사대기실, 여직원휴게실, 문서고 등 이전 설치 (지하층)

## □ 추진현황

- 2005.1.18 : 효율적인 리모델링추진을 위한 Task-Force 구성
- 2005.3.11~6.11 : 전자공개입찰 설계용역 실시 및 준공
- 2005.6.22 : 시비보조금 수령(130,000천원)
- 2005.7.29~8.08 : 공개경쟁입찰(전자입찰)
- 2005.8.17 : 적격심사 실시후 시공사 선정
- 2005.8.18 : 공사계약체결
  - 건축공사 : 창진종합건설(주)
  - 전기공사 : 중구전력공사
  - 통신공사 : 나래통신기술(주)
- 2005. 8.23 : 공사착공
- 2005.11.30 : 공사준공 예정 (10.31현재 공정율98%)

□ 소요예산 : 513백만원(구비380백만원, 시비133백만원)

## 2. 방역소독 내실화

전염병의 발생과 유행을 예방하여 구민의 건강을 증진시키고 쾌적한 생활환경을 조성함으로써 삶의 질 향상을 도모코자 함

### □ 추진현황

- 방역취약지역 등 분무, 연막소독
- 홍제천, 고궁 연못 등 유충구제
- 하절기 비상방역근무
- 수해지역 특별방역소독

### □ 추진계획 및 실적

- 차량연막소독(6.1~9.30)
  - 대 상 : 관내 전지역(숲 지역 중심)
  - 실 적 : 목표 70회 / 실적 80회(114%)
- 취약지역 분무소독(살균 : 연중, 살충 : 5월~10월)
  - 대 상 : 방역취약지역 19개동 38개통 및 민원신고지역
  - 실 적 : 분무살균소독 -1,718개소, 218만 $m^2$ /200만 $m^2$ (109%)  
분무살충소독 -1,395개소, 277만 $m^2$ /260만 $m^2$ (106%)
- 유충구제소독(5.1~10.30)
  - 대 상 : 홍제천, 고궁연못, 지하철 집수정 등
  - 실 적 : 113만 $m^2$ /50만 $m^2$ (226%)
- 하절기 비상방역 근무
  - 기 간 : 2005. 5. 1 ~ 10. 31.
  - 인 원 : 1개반 6명(의사,간호사,검사요원,위생원,운전원,행정요원)

### 3. 취약가정(시설) 바퀴구제 및 특별방역

전염병발생이 우려되는 취약 공공시설 및 어려운 환경에 있는 소년·소녀가정 등에 대하여 방역소독을 실시하여 더불어 살아가는 분위기 조성에 기여코자 함

#### □ 추진현황

- 기 간 : 2005. 3~11월(연 2회)
  - 상반기(3월~4월) : 바퀴구제 및 살균소독
  - 하반기(10월~11월) : 바퀴구제 및 살균소독
- 대 상 : 1,511(쪽방1,318, 경로당53, 소년소녀가정14, 복지시설 등126)
- 내 용
  - 분무소독 : 쪽방 및 사회복지시설은 하절기(6~9월)에 현장 방문하여 실내 살균소독, 실외 살충소독 실시.
  - 바퀴구제 작업(3월,11월): 봄, 가을 년2회 가정방문 바퀴구제작업 실시.
  - ※ 바퀴구제시 살균·살충소독 병행 실시

#### □ 추진실적 : 상반기(1회) 1,448개소

| 계     | 복지시설 | 양로원 | 쪽방    | 경로당 | 어린이집 | 소년·소녀가정 | 노인가구중 가정도우미수혜자 |
|-------|------|-----|-------|-----|------|---------|----------------|
| 1,448 | 4    | 1   | 1,247 | 66  | 27   | 11      | 92             |

※ 하반기 소독 실시중이며 추가로 정화조 유충 조사 후 유충구제 병행실시

## 4. 에이즈 예방 및 감염자 관리

에이즈 예방을 위한 다양한 홍보활동을 지속적으로 실시하고 감염위험계층에 대한 접근율을 향상시키며 감염자에 대한 주기적인 상담 및 보호·지원을 통해 적극적인 에이즈 예방활동을 수행하고자 함

### □ 추진현황

- 에이즈 예방홍보
- 에이즈 검사
- 감염자 관리

### □ 추진계획 및 실적

- 에이즈 홍보용 리플릿 제작·배포 : 10,000매  
(구청 민원실, 동사무소, 각급 학교, 집단급식소 등에 배포)
- 구 홈페이지에 에이즈 관련 내용 홍보
- 에이즈 홍보 판넬 전시 1회
  - 일 시 : 2005. 4. 4 ~ 4. 8
  - 장 소 : 종각 지하철역
- 에이즈 예방홍보 캠페인 5회
  - 일 시 : 2005.3.22 / 3.30 / 6.24/ 7.20/ 9.27.
  - 장 소 : 탑골공원, 마로니에공원, 종묘공원, 종로3가 피막골 지역 등
- 에이즈 검사 : 1,730건(감염자 11명 발견)
- 감염자 관리 : 40명(종로구 26명, 타지역 전입 14명)
  - 감염경로

| 계  | 성 집 축 |     |     |     | 수혈혈액<br>제 제 | 수직감염 | 기 타 |
|----|-------|-----|-----|-----|-------------|------|-----|
|    | 소 계   | 이 성 | 동 성 | 양 성 |             |      |     |
| 40 | 37    | 18  | 16  | 3   |             |      | 3   |

#### - 연령별 감염자 수

| 계  | 0~10 | 11~20 | 21~30 | 31~40 | 41~50 | 51~60 | 61~70 |
|----|------|-------|-------|-------|-------|-------|-------|
| 40 | -    | -     | 2     | 18    | 15    | 5     | -     |

## 5. 고등학교 2학년 결핵검진

학교보건원의 건강검진 대상에서 제외되는 고등학교 2학년생의 결핵 검진을 통해 청소년의 건강증진에 기여하고자 함

### □ 추진현황

- 기 간 : 2005년 3월 ~ 9월
- 대 상 : 관내 16개 고등학교 2학년학생
- 방 법 : 대한결핵협회 서울지부 검진차량으로 이동검진
- 검진반 : 1개반 4명(대한결핵협회방사선사1명, 운전기사1명, 보건소직원2명)
- 사후관리 : 검진실시 후 유증상자 발견시 보건소나 병·의원에서  
추구검사를 시행하여 결핵으로 진단된 경우 치료

### □ 추진계획 및 실적

- 목표 4,400명 / 실적 4,895명(111%)

## 6. 인플루엔자(독감) 예방접종

인플루엔자 예방을 위하여 각종 질환에 대한 합병증 및 면역력이 저하되는 65세 이상 노인 인구 등의 우선접종 대상자에 대하여 인플루엔자 예방 접종을 실시함으로써 어르신들의 건강증진에 기여하고자 함.

### □ 추진현황

- 기 간 : 2005년 10월 ~ 11월
- 대 상 : 관내 65세 이상 노인 및 기타 우선 접종대상자
- 방 법
  - 동별 접종(동사무소를 통한 안내, 홍보)
  - 우선 접종 대상자 외의 일반인은 민간의료기관 이용토록 홍보
- 접종반 편성(예방접종팀) : 16명(기존업무 병행실시)
- 홍보방법 : 구 홈페이지, 종로사랑, 지역신문 등에 게재 및 케이블TV 방영

### □ 추진계획 및 실적

- 목표 11,000명 /실적 11,000명 (100%)

# 主要業務推進現況

保健指導課

## 1. 모자보건사업

임산부 및 영유아를 등록하여 산전, 산후, 분만관리, 건강진단, 선천성대사이상검사, 영유아예방접종 실시 등으로 모자건강 증진에 기여하고자 함.

### □ 추진목표

- 임산부 등록관리 : 170명
- 영유아 등록관리 : 950명
- 선천성 대사이상 검사 : 1,100명
- 미숙아 및 선천성 이상아 의료비 지원 : 4명

### □ 사업내용

- 추진기간 : 2005년 1월~12월
- 추진내용
  - 임산부 및 영유아의 산전·산후·분만관리, 건강진단
  - 모유수유 권장 및 신생아 선천성대사이상검사
  - 미숙아 및 선천성이상아 등록관리 및 의료비 지원
  - 영유아 적기 예방접종 실시 및 관리
  - 어린이집 대상 유아 건강검진 및 취학 전 조기사력검사
- 추진방법
  - 혼인신고, 출생 신고 명단 이용한 축하엽서 발송
  - 반상회보, 지역신문, 홈페이지 등 대중 매체를 이용한 홍보실시
  - 관내 의료기관, 보육시설, 초등학교 연계
  - 건강상담, 방문을 통한 지속적인 건강관리
- 사업비 : 49,076천원(국비 40%, 시비 30%, 구비 30%)

### □ 추진현황(2005.10.31현재)

- 임산부 등록관리 : 276명
- 영유아 등록관리 : 1,205명
- 선천성 대사이상 검사 : 794명
- 미숙아 및 선천성 이상아 의료비 지원 : 4명
- 영유아예방접종 : 4,159명

## 2. 선천성 태아이상 선별 및 풍진항체 검사

선천성 태아이상 선별 및 풍진항체검사를 통하여 태아이상을 조기 발견하여 선천성 기형으로 인한 정신적·경제적 손실을 감소시키고, 인구자질 향상과 모자건강증진에 기여하고자 함

### □ 추진목표

- 선천성 태아이상 선별검사(Triple test) : 임신15주~22주의 임부 100명
- 풍진항체 검사 : 가임여성 100명

### □ 사업내용

- 추진기간 : 2005년 1월~12월
- 검사항목
  - Triple test : AFP(태아단백 검사)  
HCG(성선자극호르몬 검사)  
UE3(비포함형 에스트리올 검사)
  - 풍진항체 검사 : IgG, IgM
- 검사과정 : 보건소에서 혈액 채취 후 전문 검사기관 의뢰, 고 위험군 양성인 경우 종합병원 정밀검사 안내
- 검사의의
  - Triple test : 60%의 다운증후군과 80%의 개방성신경관 결손 태아 선별
  - 풍진항체검사 : 선천성풍진증후군 선별
- 사업비 : 4,700천원

### □ 추진현황(2005.10.31현재)

- 태아선천성기형선별 검사(Triple test) : 30명
- 풍진항체 검사 : 90명

### 3. 노인의치보철사업

치아의 결손으로 음식물 씹기가 어려운 저소득 및 기초생활보장수급 어르신에게 의치보철을 보급하여 구강기능 회복에 기여하고자 함

#### □ 사업개요

- 추진목표 : 의치보철(전부 또는 부분) 26명 46악
- 추진기간 : 2005년 1월~12월
- 추진대상 : 65세이상 저소득 및 기초생활보장수급대상 어르신으로 치아가 결손 되어 의치보철 장착이 필요한 자
- 추진내용 : 1인 전부 또는 부분 의치 2악 장착
- 추진방법 : 보건소 구강보건과에서 1차검진후 지정 치과의원 의뢰
- 사업비 : 32,900천원(국비 50%, 시비 25%, 구비 25%)

#### □ 추진현황(2005.10.31현재)

- 전부의치 : 10명 10악
- 부분의치 : 20명 35악

### 4. 방문보건사업

지역사회 내 취약계층을 대상으로 다양한 보건의료 서비스를 제공함으로써 건강 문제를 해소 해주며 아울러 자기건강관리 능력을 향상시키고자 함

#### □ 추진목표

- 방문간호 : 800가구/2,700명
- 방문진료 : 30명/480회
- 순회진료 : 40회/1,200명

#### □ 사업내용

- 방문간호 : 기초생활보장수급권자, 저소득 만성질환자 등 건강취약계층에 대한 가정방문 및 건강관리로 포괄적인 의료서비스 제공과 애로사항연계(복지, 행정, 전문의료기관 등)

- 방문진료 : 저소득 거동불편 만성질환자에 대한 방문진료(의사,간호사)
- 순회진료
  - 관내 27개 경로당 회원 및 양로원 등 건강취약 주민을 대상으로 주1회(화)일정에 따라 혈압측정, 검사(뇨, 혈당), 건강상담 및 건강증진 교육 프로그램 제공
  - 종로구의료봉사단 및 지역사회 의료자원 활용 : 복지관, 쪽방거주자 등 건강취약주민에 대한 무료진료 실시
- 사업비 : 18,408천원(구비)

**□ 추진현황(2005.10.31현재)**

- 방문간호 : 2,670명
- 방문진료 : 491명
- 순회진료 : 40회/ 1,327명

## 5. 치매상담센터 운영

구민에게 치매예방과 치료에 관한 올바른 정보를 제공하고 많은 부담과 고통을 겪고 있는 치매환자 가족에 대하여 경제적, 정서적 지지로 치매 가족 고통 줄이기에 도움이 되고자 함

**□ 추진목표**

- 치매상담 및 등록관리 : 100명
- 치매예방 건강강좌 및 홍보 : 4회
- 치매노인 물품지원 및 홍보물 제작 배부 : 2,000부

**□ 사업내용 및 방법**

- 치매상담 및 등록관리 : 동사무소, 사회복지과, 종로종합사회복지관 경로당 등 유관기관과 연계하여 치매환자 현황 파악 및 등록
- 치매 건강강좌 : 외부전문강사 연계, 치매건강강좌 실시 및 홍보
- 치매노인 물품지원 및 홍보물제작 배부 : 신원확인팔찌, 일회용기저귀, 식사용 에이프런 등 치매물품지원 및 홍보용 책자 제작 배부

- 치매전문기관 안내 및 연계 : 방문간호사 치매가정 방문 상담, 치매전문요양시설 안내 및 연계
- 사업비 : 3,300천원(구비)

**□ 추진현황(2005.10.31현재)**

- 치매상담 및 등록관리 : 115명
- 치매예방건강강좌 : 4회 323명
- 치매홍보물(소책자,리플릿)제작 배부 : 5,000부
- 치매노인물품지원(일회용기저귀,신원확인팔찌,식사용에이프린) : 122건

**6. 희귀·난치성질환자 의료비지원 사업**

장기적인 치료와 관리가 필요한 저소득 희귀·난치성질환자들에게 의료비 본인부담금을 지원함으로써 과다한 의료비 지출로 인한 경제적 부담을 경감시키고 재활의지를 고취시키고자 함

**□ 사업개요**

- 지원대상
  - 대상질환자로서 의료급여 2종수급자
  - 국민건강보험가입자 중 재산소득이 지원기준에 적합한 자
  - 의료급여1종수급자(보장구 및 휠체어 구입비, 호흡보조기 대여료, 간병비)
- 추진내용
  - 대상질환(71종)에 대한 본인부담 의료비 지원
  - 만성신부전증, 혈우병, 근육병, 베체트병, 크론병, 고셔병, 다발성경화증, 유전성운동실조증, 부신백질영양장애, 파브리병, 아밀로이드증 등
- 지원절차 : 대상질환자(가족)가 『희귀·난치성질환자 등록신청서』를 제출하면 관할 동사무소의 생활실태조사(소득,재산)후 관련 서류 검토 및 가정방문 현지 확인하여 의료비지원 대상자 등록여부 결정
- 사업비 : 215,980천원(국비50% 시비25% 구비25%)

### □ 추진현황(2005.10.31현재)

- 등 록 자 : 51명(만성신부전36, 근육병4, 혈우병6, 베체트3, 크론병 1, 대발성경화증1)
- 지원실적 : 401건 181,282천원

## 7. 암 조기검진 사업

암 환자가 매년 증가하여 우리나라 사망 원인의 1위를 차지함에 따라 장기적이고 종합적인 암 관리 대책 일환으로 5대암(위암, 간암, 자궁경부암, 유방암, 대장암)에 대한 검진을 실시하고 치료비를 지원하고자 함

### □ 사업개요

- 사업목표 : 11,551명
  - 건강보험가입자 암검진 10,339명
  - 의료급여수급자 912명
  - 치료비 지원 및 암관리 300명
- 사업대상
  - 암검진 : 의료급여수급자, 국민건강보험 가입자중 하위 50% 해당자
  - 치료비지원 : 관내거주 소아암환자 등 암환자
- 사업내용
  - 5대암(위암, 간암, 자궁경부암, 유방암, 대장암)무료검진 실시
  - 검진기관 지정 : 암검진 가능 의료기관 중 요건 충족 병·의원
  - 암 환자에 대한 본인부담 치료비 지원
- 추진방법
  - 암검진 대상자 선정 및 검진 안내문 제작 개별 우편 발송
  - 암검진 병·의원 선정 및 담당자 대상 설명회 개최
  - 무료 암검진 및 암검진의 중요성에 대한 대중매체 홍보
- 사업비 : 401,818천원(국비50%,시비25%,구비25%)

### □ 추진현황(2005.10.31현재)

- 건강보험 암검진 : 2,645건
- 의료급여수급자 암검진 : 788건
- 소아백혈병 및 암환자 치료비 지원 : 29건(소아백혈병14, 폐암 15)

## 8. 구민 건강생활실천 사업

구민들에게 건강에 대한 올바른 지식을 보급하고 스스로 건강생활을 실천할 수 있는 여건을 조성하기 위한 각종 프로그램을 운영, 구민의 자기 건강관리 능력 함양과 건강증진에 기여하고자 함

### □ 사업개요

#### ○ 사업대상

- 관내 주민, 노인, 학생, 어린이, 금연희망자 등
- 일정 면적이상 건물 등 공중이용시설

#### ○ 사업내용

- 각종 보건교육 및 건강강좌 운영
- 금연클리닉 운영
- 건강생활실천 프로그램 운영(금연, 영양, 절주 등)
- 보건의식 함양을 위한 각종 홍보물 제작 보급
- 공중이용시설의 금연·흡연구역 구분 지정 지도 점검

#### ○ 추진방법

- 분야별, 성별, 대상연령별 수준에 맞는 강좌 운영
- 교수, 외부 전문 강사 등을 초빙하여 교육의 내실화 추진
- 의료기관, 직능단체 등 지역사회와 연계 실시
- 건강증진행사 및 캠페인 전개
- 금연 희망자를 등록하여 금연상담, 약물처방 등 지속관리
- 금연관련 공중이용시설 지도점검 인원을 확보하여 상시 점검

#### ○ 사업비 : 199,930천원(국비 50%,구비 50%)

### □ 추진현황(2005.10.31현재)

- 구민대상 건강강좌 : 32회 1,540명
- 어린이 영양교육 : 34회 2,834명
- 흡연예방 및 금연교육 : 26회 4,486명
- 금연 클리닉 운영실적 : 등록 315명 성공자 52명
- 금연관련 공중이용시설 실태점검 : 540개소

## 9. 진료과 운영

구민의 기초건강검진 및 각 과목별 진료 제공으로 질병의 예방 및 치료에 기여함으로써 체계적이고 지속적인 보건의료서비스를 제공하고자 함

### 운영내용

- 일차진료과 : 일반진료, 각종 검사(혈액, 소변 등) 및 물리치료
- 구강보건과 : 치과진료(발치, 아말감충전, 드레싱, 치아 홈 메우기)
- 전염병예방과 : 예방접종, 결핵검진 및 등록관리, 성병관리
- 모자보건과 : 영유아·임산부 등록 및 관리
- 한 방 과 : 한방진료(침, 뜸, 부항, 전침, 투약, 건강상담)

### 진료현황(2005.10.31현재)(실인원/연인원)

- 일차진료과 : 9,741명/64,014명
- 구강보건과 : 2,994명/3,190명
- 전염병예방과 : 3,609명
- 모자보건과 : 4,479명
- 한 방 과 : 4,798명/9,303명

# 主要業務推進現況

醫 藥 課

# 1. 의·약 업소 지도점검

보건의료제도 등 사회 환경 변화에 맞추어 기존의 지도점검방식을 개선하고 의·약 업소의 자율관리 능력을 신장시켜 의약업소 지도관리를 효율적으로 하고자 함

## □ 사업개요

- 대 상 : 의료업소 588개소, 약업소 : 559개소
- 추진기간 : 2005 년 1월 ~ 12월
- 추진방향 : 의약관련 단체와 상호 유기적인 협조체제를 구축하여 지도업무의 효율성 도모
- 추진방법
  - 전 업소 연1회 자율 점검(정기점검)
  - 진정·고발 등 문제업소 및 자율점검 불성실업소 점검(수시점검)
- 중점점검사항
  - 의약분업 위반 행위
  - 무면허 의료 행위 및 부당 의료행위
  - 불법·부정의약품, 의료기기 판매행위

## □ 추진현황

- 추진실적(2005.10.31 현재)
  - 의료업소 자율지도 실적(103%)

| 계   | 병원 | 의원  | 치과의원 | 한의원 | 기타 의료업소 등 |
|-----|----|-----|------|-----|-----------|
| 607 | 15 | 151 | 177  | 140 | 124       |

- 약 업소 자율지도 실적(135%)

| 계   | 약국  | 의료용구 | 도매상 | 기타 약업소 등 |
|-----|-----|------|-----|----------|
| 757 | 311 | 416  | 21  | 9        |

- 의·약 업소 행정처분실적

| 구분    | 시정 및 경고 | 업무정지 | 과태료 | 영업소폐쇄 | 자격정지상신 | 고발 |
|-------|---------|------|-----|-------|--------|----|
| 의료업소  | 8       | 5    | 9   |       | 2      | 5  |
| 약 업 소 | 1       | 16   | 1   | 5     | 3      | 17 |

## 2. 마약류 오·남용 예방사업

최근 사회문제가 되고 있는 마약류 오·남용에 의한 피해를 줄이기 위하여 민간단체와 적극 협력하여 지속적인 홍보활동을 전개함으로써 마약류에 대한 올바른 판단 및 국민건강 증진에 기여하고자 함.

### □ 사업개요

- 추진기간 : 2005년 1월 ~ 12월
- 추진방침 : 마약류중독자가 지속적으로 증가하고 있어 마약류 오·남용의 폐해에 대한 홍보를 강화하여 마약류 중독 폐해에 대한 경각심 고취
- 사업내용
  - 의약인 단체와 협조하여 연3회 가두 캠페인 실시
  - 마약퇴치 범국민운동 포스터 공모전 및 전시회  
(서울종로청년회의소 소속 마약류 명예지도원 주관으로 실시)
- 추진방법
  - 마약류 명예지도원 위촉
  - 현수막 및 피켓, 어깨띠, 홍보 유인물 이용
  - 마약퇴치 범국민운동 및 청소년 문화 한마당

### □ 추진현황

- 2005.1.27 JCI Korea : 서울종로에 종로구 후원기관 명칭 사용승인
- 2005.3.21 JCI Korea : 서울종로에 사회단체 임의보조금 지급
- 2005.4.29 : 마약류 오남용 예방 캠페인  
( 장소 : 관철동 젊음의 거리, 대상 : 2000명)
- 2005.7.11 : 마약퇴치 범국민운동 및 청소년 문화 한마당  
마약류 오남용 예방 캠페인 및 캐릭터 전시회  
(장소 : 대학로, 대상 : 10,000명)
- 2005.10.7 마약류 명예지도원 신규 위촉 및 교육 실시

### 3. 건강 100세 지킴이 건강 검진

각종 검사 장비를 이용하여 만성퇴행성질환 등의 예방을 위한 기초 건강 검진을 실시함으로써, 지역 주민들의 건강과 삶의 질을 높여 의료복지 향상에 기여하고자 함.

#### □ 사업개요

- 사업기간 : 연중
- 사업목표 : 400명
- 검진대상 : 종로구 구민으로 검진을 원하는 사람
- 사업방법 : 최소비용으로 건강검진을 받도록 함
- 검진비용 : 보건소의 방문 당 수가(3,720원)
- 검진항목 : 간 기능 검사, 혈액검사, 소변검사(당뇨 등)

#### □ 추진현황(2005.10.31 현재)

- 추진실적 : 526 명 (131%)

### 4. 국민건강보험공단 건강검진

국민건강보험 피보험자를 대상으로 기초건강검진을 통하여 각종 질병을 조기 발견하여 적절한 치료 및 건강관리를 하게 함으로써 구민보건 향상에 기여함

#### □ 사업개요

- 사업근거 : 국민건강보험법 제47조(건강검진) 및 동법시행령 제26조
- 사업기간 : 건강보험공단에서 검진통보서 수령 후~12월 말일까지
- 사업목표 : 300명
- 사업내용 : 직장, 공교, 지역보험자 본인 및 피보험자중 40세 이상자(홀수년도 출생자)
- 사업방법 : 건강보험공단 검진 해당자 확인 후 건강검진 실시
- 검사항목 : 체외검사 외 20항목

#### □ 추진현황(2005.10.31 현재)

- 추진실적 : 793명 (264%)

## 5. 종로구민 구조 및 응급처치교육

일반 시민을 위한 구조 및 응급처치교육으로 각종 사고 및 재해로 인한 응급상황에서 의료진의 진료에 앞서 올바른 응급처치로 환자의 생명을 구하고 부상악화를 지연시켜 구민의 건강과 생명을 보호하고자 함

### 사업개요

- 추진기간 : 연중
- 대 상 : 관내 통·반장, 어린이집교사, 가정도우미중 희망자 100명
- 소요예산 : 750천원(강사료 및 다과)
- 추진내용
  - 응급환자 발생시 전문 의료진이 도착하기 전에 취할 수 있는 응급처치 방법 교육
  - 응급활동의 원칙 및 요령, 응급구조시의 안전수칙
  - 응급의료관련 법령, 기본 인명 구조술 및 처치술

### 추진현황(2005.10.31 현재)

- 추진실적
  - 일 시 : 2005. 6. 2(목) 13:30-17:30
  - 장 소 : 종로가족관
  - 교육인원 : 76명(어린이집교사55명, 주민 9명, 공무원12명)
  - 강 사 : 서울응급의료센터전문의 1명, 응급구조사 3명

## 6. 암표지자 검사

최근 암 발병률에 따른 사망률이 높아지고 있는 관계로, 구민들의 암 조기진단에 관한 문의와 관심이 증가하고 있으므로, 우리 보건소에서는 암표지자 검사를 통한 "조기 암 검진사업"으로 지역주민들을 위한 보건 의료서비스에 최선을 다하고자 함.

### 사업개요

- 내 용 : 암표지자 검사
- 기 간 : 연중(보건소 수가 조례에 수수료 책정 이후)

- 검사항목 : 간암, 대장암, 췌장암, 난소암(여자), 전립선암(남자)
- 소요예산 : 3,360천원(120명×28,000원(4종목×7,000원))
- 대 상
  - 우리 구에 거주하는 구민으로서 검사를 원하는 주민(유료)
  - 기초생활수급자(무료실시)
  - 구청장, 보건소장이 필요하다고 인정하는 주민
- **추진현황** (2005.10.31 현재)
  - 추진실적
    - 목표 120명 / 실적 136명(113%)